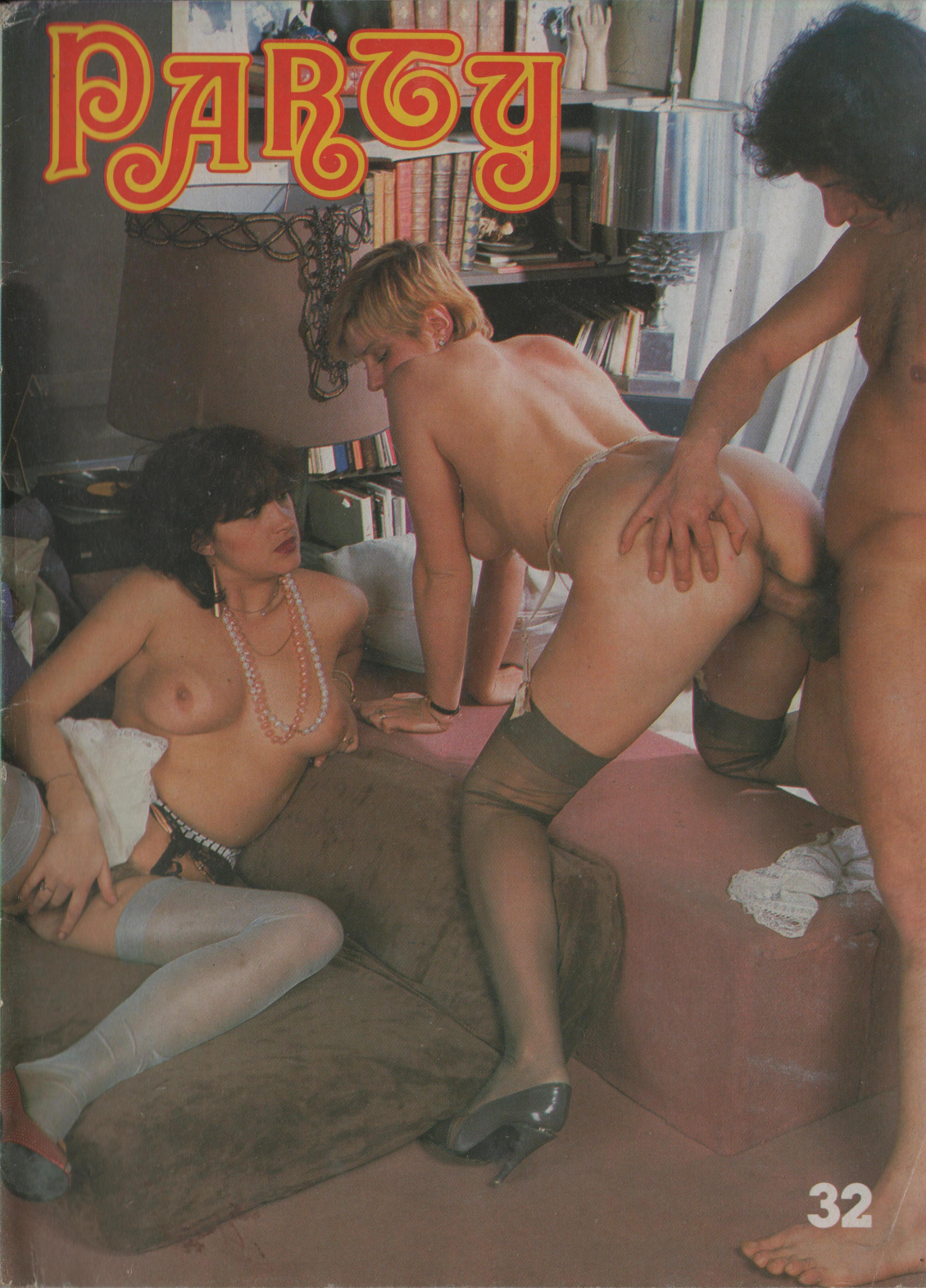
PARTY
32

DIT BLAD IS EEN UITGAVE VAN:

DE VAAR B.V. - POSTBUS 427 - 3300 AK DORDRECHT

SUZUKI

"Alles inbegrepen"

De advertentie waarin fotomodel Nicole zich aanbood zag er aanlokkelijk uit.

'Achttienjarig meisje biedt zich aan als fotomodel voor honderd gulden per uur, alles inbegrepen,' luidde de tekst.

Ik was benieuwd hoe ze eruit zou zien en in het bizonder wat dat 'alles inbegrepen' betekende.

Ik schreef daarom op de advertentie en kreeg een week later antwoord.

Ze verwachtte me op haar flatje op een bepaalde middag om twee uur.

Ik stak voor alle zekerheid driehonderd piek in mijn zak en ging, gewapend met fototoestel, filmpjes en blitzlampjes op pad.

Toen ze de deur voor me opende stond ik even perpleks, ze zag er beter uit dan ik ooit had kunnen dromen; een slank jong meisje met een leuk gezicht, kort donker haar en hip gekleed.
Ze droeg een kanariegele kuitbroek van satijn, de nauwe pijpen van het strakke, glanzende kledingstuk eindigden vlak onder haar kuiten, daaronder waren haar benen naakt, ze liep op blote voeten met groen geverfde teennagels.
Erboven droeg ze een eveneens satijnen zwarte bloes, de glans van haar kleren verspreidde zich over haar hele verschijning. Haar vingernagels waren eveneens groen gelakt terwijl haar oogleden in dezelfde kleur waren aangezet, de wenkbrauwen zwart gestift.
De broek zat als een vlies om haar onderlichaam, zo strak of hij speciaal voor haar was gemaakt, de stof spande zich om haar onderbuik en billen, haar dijen waren er als het ware in gebeeldhouwd.
Tussen haar benen was de scherpe vouw die veroorzaakt werd door de gleuf tussen haar schaamlippen duidelijk zichtbaar en liet niets te raden over; haar vagina werd door deze kleding meer geaksentueerd dan verborgen.
Toen ze zich omdraaide en me voorging naar binnen zag ik een tweede diepe gleuf, nu die tussen haar ronde billen waar de stof van de broek in verdween, even uitdagend en niets verhullend als de strakke vouw aan de voorzijde.
Pas in de kamer gaf ze me een hand en stelde ze zich voor:
'Nicole,' zei ze.
'Karel,' antwoordde ik en vertelde haar dat ik zonodig de hele middag wilde blijven om van haar te kunnen genieten.
Ik vroeg haar om haar bloes uit te doen, ze droeg er geen beha onder, en fotografeerde haar eerst in die strakke broek, liet haar de rits openen en de panden aan weerszijden openhangen zodat haar zwarte poesje volledig zichtbaar was en door de felgele broek kleurrijk werd omlijst.
Zo'n half uitgekleed meisje werkt vaak prikkelender op mannen dan een naakte schone, de toeschouwer van zo'n foto of het objekt in natura ziet zich in gedachten bezig het meisje verder te ontkleden, er valt dan nog net iets te ontdekken en te ontbloten, in dit geval de

dijen en de billen en ook de tussen haar benen verborgen spleet.
De verbeelding werkt dan op volle toeren.
Nicole had het klassieke figuur van een mannequin, slank met duidelijk zichtbare sleutelbeenderen, maar niet mager.
Ook had ze kleine borsten, eigenlijk wat kinderlijk aandoende rondingen die speels op haar romp heen en weer gingen wanneer ze zich bewoog maar ze waren heel zacht toen ik haar na de eerste opnamen tegen me aandrukte.
Kleine borstjes doen me altijd wat, ze maken me week; een tiener of een jonge vrouw die er zo uitziet is veelgevraagd, ze lijken zo pril en onschuldig dat je de indruk hebt een maagd te verkrachten als je met zo'n meisje naar bed gaat.
'Nu graag alleen met je bloese aan,' verzocht ik en ze stroopte de nauwsluitende broek af als het vel van een versgerookte paling, haar buik en dijen ontblotend.
Ik zag haar nu volledig naakt, ze had een prachtig figuur en snel maakte ik eerst wat blote plaatjes.
Dan trok ze haar zwarte satijnen bloes aan die ze losjes over haar schouders en de huid van haar romp liet hangen, de voorzijde open zodat de borsten half zichtbaar bleven.
Vervolgens liet ik haar weer naakt staan, zitten, knielen en liggen en maakte de ene opname na de andere.
Daarna wilde ik haar in eroties getinte kleren kieken, borsten en venusheuvel echter onbedekt en ik vroeg haar of ze kleurige nylons en gordeltjes had.
Ze trok een paar zwarte, fijngemaasde kousen aan en bevestigde die met een groen gordeltje aan haar heupen, ze zag er zo seksy in uit, haar naakte ivoorkleurige huid beklemtoond door de zwarte kousen en de groene bandjes, dat ik een reus van een stijve kreeg.
Bij het voortdurend van houding veranderen spanden de jarretelles zich langs haar dijen, het gordeltje klemde om haar heupen en ging met de bewegingen van haar bekken mee.
Haar diepe navel lag als een hazelnoot in haar geelwitte buik genesteld en bewoog eveneens heen en weer.
Toen ik tenslotte genoeg opnamen naar mijn zin had gemaakt en ze voor de laatste kiekjes wijdbeens achterover lag op een matras van

dik schuimrubber, kon ik me niet langer beheersen.
Het sperma stond tot aan mijn lippen, bij wijze van spreken natuurlijk, het moest eruit en gauw ook anders zou ik een spontane zaadlozing krijgen.
Ik rukte mijn broek open en trok mijn harde penis tevoorschijn, ze keek omhoog naar de roze ontvelde kop die verlangend in haar richting wees.
In blinde drift liet ik me op haar vallen, besprong haar, er is geen ander omschrijving voor.
Als ze al niet bij voorbaat geweten had dat het op neuken zou uitlopen had het een verkrachting geleken.
Ik ramde hem in haar half geopende kut, doordat ze met gespreide benen lag stonden haar schaamlippen uitnodigend open en het glinsterende vocht erop had me al verraden dat ze zelf, door alles wat eraan voorafgegaan was, het fotograferen, het liggen en staan in verschillende houdingen en met diverse kleren aan, geil was geworden.
Ze was voorbereid op een nummertje, ze verwachtte het en ze was er rijp voor.
Zodoende gleed mijn lul in haar als in koek, haar vochtige kut ontving me met graagte en liet me voelen hoe het was als je 'm in een pot met zachte groene zeep stak.
Het was week, kleverig en geil, alles aan haar was zacht ondanks haar rankheid.
Haar schede sloot zich als een vochtige zeem, een soepel stuk zachte natte huid, om mijn neukgrage lul en begon een wild spel van inzuigen en wegtrekken, waarbij ze hem nooit verder dan de eikel uit haar liet glippen.
De hitte van haar lichaam sloeg over op het mijne, ze verwarmde mijn pik als een broodje in de oven; hij leek nog steeds te groeien alsof er gist in zat en hij steeds harder en knappiger werd.
Liggend op haar trok ik mijn broek helemaal uit, evenals mijn hemd, zodat ik even naakt was als zij.
Mijn schoenen en mijn sokken had ik voor de opnamen al uitgedaan zodat ik makkelijker kon zitten en knielen om haar vanuit verschillende hoeken te fotograferen.

Ik keek recht in haar weer half geopende kut zodat mijn lul van de weeromstuit al weer begon te rijzen.
Ze nam een slok wijn die ze met bolle wangen in haar mond hield, drukte haar lippen op de mijne die ik opende, waarna ze de met speeksel vermengde drank in mijn mond spoot.
Ik slikte het met een verzaligde utdrukking op mijn gezicht in en op mijn beurt nam ik nu een slok en we herhaalden dit spelltje in omgekeerde richting.
Op die manier dronken we gezamelijk vier glazen wijn leeg.
Ik voelde me wat roezig worden en trok haar naar me toe, legde haar languit op de matras en ging met mijn hoofd op haar buik liggen, mijn lippen gleden over haar huid.
Ik kuste het smalle lidteken dat ik al eerder bij haar rechter lies had gezien en dat ze had overgehouden van een blindedarmoperatie. Dan schoof mijn mond verder, tastte de lies af en bereikte via de donkere haren de gleuf tussen haar dijen.
Ze rook lekker; kennelijk had ze zich met een naar bloemen geurende zeep gewassen, maar het kleverige vocht tussen haar schaamlippen vond ik nog lekkerder, ik likte haar honingpotje uit.
Intussen had ze zich over mijn onderlichaam gebogen, met haar neusvleugels streek ze heel licht over mijn schaamharen, het kriebelde in haar neusgaten en af en toe keek ze met opgetrokken wenkbrauwen op alsof ze moest niezen.
Het puntje van haar neus gleed langs mijn half slappe lul; ze scheen behagen te scheppen in de lichte aanrakingen die ook op mij zinneprikkelend werkten.
Het trillend vibreren van haar lippen en neus over mijn geslachtsdelen deed mijn fallus weer groeien, ze genoot kennelijk van de stijgende lust die zich bij me openbaarde en nam hem voorzichtig in haar mond en tussen haar tanden, zoals een moederkat een jong in haar bek houdt.
Heel zacht begon ze hem te liefkozen, vochtig en warm gleed haar mond over de eikel op en neer en schokken van genot trokken door mijn buik.
'Wat een vrouw,' dacht ik en ik zoog haar uit of ze een rijpe meloen
was.

Te oordelen naar het sap dat uit haar liep zou een rijpe meloen niet meer hebben bevat.
Net als je bij zo'n vrucht de pitten die met het zoete vocht meekomen wegspuwt, zo spuwde ik af en toe de haartjes uit die van haar huid losgeraakt waren en tussen mijn lippen terecht kwamen.
Gespannen wachtte ze met gespreide benen tot ik me weer tussen haar dijen wierp en knelde dan genotzoekend haar zachte vlees om mijn hoofd.
Op zeker moment begonnen haar benen in een zo regelmatig tempo te knijpen dat ik begreep dat ze klaar zou komen, ze schokte tegen mijn gezicht en ik duwde mijn neus zo ver mogelijk naar binnen in haar kleverige schede, mijn kin gleed hard en krachtig langs haar kittelaar en mijn tong bereikte bijna haar baarmoeder.
Opeens barstte ze los, de benen spreidend en sluitend in de krampen van het orgasme, ze lekte nu als een vergiet en mijn gezicht was kletsnat.
Ik ramde mijn lul in haar mond op en neer, ik zat al tegen klaarkomen aan en na enkele sekonden raasde mijn sperma opnieuw door mijn zaadbuis naar buiten, althans bij mij, bij haar spoot het naar binnen en ik leegde mijn ballen in haar zachte mond.
Ik hoorde haar kokhalzen, ze had kennelijk moeite het naar binnen te werken maar ik voelde dat ze vasthield. Ze sloot mijn lul tussen haar lippen en wilde duidelijk de hele lading in zich hebben.
Tijdens mijn heftige ontlading drukte ik de vingers van één hand diep in haar bilnaad, haar anus was nat en glibberig van haar eigen sappen en mijn middelvinger gleed vanzelf naar binnen, de andere hand kneedde het vlees van haar billen terwijl mijn tong nog langs haar schede likte.
Daardoor kreeg ze opnieuw een orgasme, ik liet haar heerlijk komen en begeleidde haar bevrediging met mijn mond en vingers.
Ontspannen lagen we toen naast elkaar, mijn hand streelde haar kont en dijen, streek over de kousomspannen benen en pas nu haakte ik haar gordeltje los en rolde haar nylons omlaag.
Vervolgens keerde ik me om en lagen we poedelnaakt tegen elkaar uit te rusten.
Ik was een beetje duf door de wijn en met mijn hoofd in de buiging

van haar arm doezelde ik weg, haar lichaamsgeuren drongen in mijn neus en in deze half wakende, half slapende toestand bracht haar warme, naar hooi en klaver ruikende lucht me in een bedwelmende roes.

Toen ik weer wakker werd stond ze naast de matras, haar lichaam rees hoog boven me op en ze keek met een warme blik op me neer. Haar linker been stond iets naar voren, waardoor de heup sterk afgetekend werd, haar bekken iets achterover gekanteld. Heup, dij en venusheuvel waren voorwaarts gekeerd alsof ze deze lichaamsdelen aanbood.

Haar houding was zo sensueel dat ik onwillekeurig mijn hand tussen mijn benen bracht en over mijn zak en penis wreef, zou ik nog een derde nummertje kunnen maken?

'Hoe laat is het?' vroeg ik slaperig.

'Vijf uur,' antwoordde ze.

Dus mijn tijd is om,' zei ik teleurgesteld.

'Je mag nog best een uurtje blijven,' stelde ze voor.

'Ik heb maar driehonderd gulden bij me,' merkte ik op.

'Dat geeft niet.'

Ze keek hoe ik over mijn geslachtsdelen wreef en zei aanmoedigend: 'Je kunt nog best een keer.'

Nu placht ik in de regel nogal kwistig met mijn zaad om te springen, het was een substantie waarvan ik meestal meer voorradig had dan geld en ik verdeelde mijn potentie over de ervoor in aanmerking komende en tot mijn beschikking zijnde vriendinnen, die mijn geil, alsof het zilverstukken waren, in de gleuf van hun spaarpotje lieten verdwijnen.

Ik stak een hand omhoog en streelde haar buik, grabbelde in haar zwarte schaamhaar en liet mijn vingers langs haar benen omlaag glijden, dij, knie en kuit liefkozend. Vervolgens de zelfde weg weer terug naar boven om hem in haar zachte mossel te stoten.

Ze liet zich op de grond glijden, knielde naast me en greep mijn penis.

Ik trok haar languit op de matras en drukte me tegen haar aan, vrijwel op het zelfde moment sprong mijn penis op volle kracht naar voren, ik duwde hem tussen haar benen en liet de kop zachtjes langs

haar gleufje op en neer gaan.
Ze draaide zich op de rug en spreidde afwachtend haar benen, ze wilde even graag als ik en ik besloot daarom geen tijd verloren te laten gaan.
Met een vlugge handbeweging voerde ik hem tussen haar alweer natte schaamlippen en stootte hem diep in haar buik.
Rustig liet ik hem daar een poosje steken, af en toe een heel lichte beweging makend waarbij het zwellen van de knop door mij zoel als door haar met lichte trillingen werd geregistreerd zoals een uiterst gevoelige seismograaf een aardbeving waarneemt.
De geringste trilling van haar geribbelde schede werd door mijn penis aangevoeld terwijl zij reageerde op de uitzetting van de eikel. Beide seksorganen speelden een lichtvoetig spel waaraan onze lichamen nauwelijks meededen.
Een hele tijd lagen we zo en genoten van de opwindende samentrekkingen en uitzettingen van fallus en schede totdat de opgewekte spanningen zo hoog waren opgelopen dat een uitbarsting niet veraf meer leek.
Ik voelde mijn zaad komen, de huid van mijn zak trok samen door de werking van de zaadstrengen waarin het uit de ballen werd geperst, het werd omhoog gedreven en door nauwe buisjes geschoten, het stroomde met heerlijke gevoelens gepaard door mijn zaadbuis naar de opgezette kop van mijn penis.
Daar spatte het in warme kleverige stralen in haar schede, haar schaamlippen zogen zich vast aan mijn paal en hielden de uitgestoten sappen binnen, haar onderlichaam schokte tegen het mijne in door een even diep orgsme als dat wat mij overkwam, hijgend en op het hoogtepunt van onze neukpartij ging mijn sperma stotend over in haar lichaam.
De korte rust had me kennelijk goed gedaan, ik spoot minstens zoveel als de eerste keer die middag en verzadigd van mijn geil lag ze onder me.
Ik ging naast haar liggen om de druk op haar lichaam te verminderen, nu we klaargekomen waren werd het voor haar wat hinderlijk mijn gewicht voortdurend op haar buik te hebben.
Ik sloeg mijn armen om haar heen en drukte haar koesterend tegen

me aan, streelde haar gezicht, hals en schouders met mijn lippen en kuste haar liefkozend.
Een overstelpend genotsgevoel tintelde door mijn huid, ik neukte haar haastig, ze begon onder me te koken en met een geluid dat klonk als niezen of hoesten brak het orgasme hoorbaar uit haar mond.
Ze schudde als een terrier toen haar onderlichaam in krampen losbrak, mijn lul werd fijngemalen in haar schede die vrijwel op het zelfde moment werd volgepropt door mijn zaad dat in lange hete stralen uit mijn penis stroomde en zich met een snelheid van minstens honderd kilometer per uur in haar lichaam boorde.
Ik was vastbesloten haar nog een beurt te geven, het was pas half vier en ik had dus nog evenzoveel tijd als er nu voorbij was gegaan.
Eerst nam ik nog een paar close-ups van haar natte kut waar het geil uitdroop; eerst in liggende, dan in staande houding.
Toen ze opstond liep het sperma langs haar dijen, het zouden beslist prachtige foto's worden.
'Maak je nu maar even droog,' zei ik.
Wijdbeens wreef ze met een handdoek tussen haar dijen, de iets gebogen knieën gaven haar houding iets van schaamteloosheid; ongegeneerd veegde ze haar kut af, waarbij ze me glimlachend aankeek.
Het gaf me een sfeer van huiselijkheid, vertrouwelijkheid en intimiteit, alsof ze dagelijks bij me was en met me neukte.
Daarna liep ze naar de badkamer om zich te wassen. Ik keek bewonderend en ook al weer belust naar haar heerlijke ronde billen die tijdens het lopen schuivend langs elkaar bewogen.
Toen ze terugkwam genoot ik van haar kleine peervormige borsten met de spitse tepels die meezwaaiden met de bewegingen van haar lichaam.
Ze bood me een glas wijn aan en nam er zelf ook een.
Nog steeds droeg ze de zinneprikkelende kousen en het gordeltje en ze vroeg me of ze die uit moest doen of aanhouden.
'Houd het aan,' zei ik, 'het staat je goed en je ziet er nog erotieser in uit dan wanneer je naakt bent.'
We zaten tegenover elkaar op de matras waarop ik haar geneukt had,

ze had de benen gekruist zodat haar venusheuvel en vagina goed te zien waren.
'Nicole, ik houd van je,' fluisterde ik in haar mooigevormde oor.
'Jij bent een lieve jongen,' zei ze, 'de liefste die ik totnogtoe heb ontmoet.'
'Nu moet ik je zeker alleen laten?' vroeg ik. Het was bijna zes uur.
'Ik krijg om zeven uur nog een kliënt,' zei ze.
Ze sprak niet van een klant maar van kliënt, het klonk leuk, het had nivo.
'Kom je nog eens terug' vroeg ze.
'Ik ben niet zo'n rijke jongen,' antwoordde ik, 'die driehonderd gulden die ik je betaald heb zijn opgespaard in een paar maanden. Het kan dus helaas nog wel even duren.'
'Waarom kom je niet bij me wonen?' stelde ze voor, 'ik verdien genoeg voor ons tweeën. Ik heb een vriend gehad, maar die is er twee maanden geleden met een ander vandoor gegaan, die wilde dat ik echt ging tippelen omdat je daar meer mee kunt verdienen.'
'Kan ik niet gewoon blijven werken?' vroeg ik.
'Nee, je moet minstens elke middag hier zijn. Ik krijg nog wel eens vreemde figuren en dan vind ik het prettig als er een man in huis is.'
Haar aanbod klonk nog niet zo gek en ik besloot er eens over na te denken.
Ik kleedde me aan, zij sloeg alleen maar een kamerjas om haar naakte lichaam.
Er schrijnde iets in me omdat ik haar moest verlaten en haar overlaten aan de grillen en verlangens van andere mannen.
Ik liep nog even naar het toilet en trok dan mijn jasje aan, pakte haar hand en omarmde haar toen.
Innig tegen elkaar gedrukt stonden we nog wel tien minuten te zoenen en proefden elkaars speeksel, dan rukte ik me los en zei:
'Tot ziens, Nicole.'
'Tot ziens,' antwoordde ze.
Toen ik bij een broodjeszaak mijn portefeuille pakte om met het laatste tientje dat er nog, voorzover ik wist, in moest zitten te betalen, wist ik niet wat ik zag toen er ook nog drie briefjes van honderd in bleken te zitten.

biseks trio

Na afloop van de film bracht Bob me naar huis. Hij ging nog even mee naar mijn kamer. Hij sprak over trouwen toen hij mijn seks bloot maakte. Ik liet me pakken. Tussen de stoten door vroeg hij me ten huwelijk.
'Ja schat,' antwoordde ik, 'ik wil wel trouwen. Maar ik ben niet het soort meisje dat alleen maar met haar man naar bed wil. Je weet Ellis is mijn vriendin. Ik wil ook met haar blijven omgaan. Ellis en ik vrijen samen en dat wil ik blijven doen. Ik wil met jou naar bed, maar óók met haar. Als je dat niet goed vindt kunnen we niet trouwen, 't spijt me wel.'
'Met Ellis vrijen? ' vroeg hij en vergat even met zijn eikel te spelen.
'Wat doen jullie eigenlijk samen? '
'Gewoon vrijen, niks bijzonders.'
'Twee meisjes? '
'Ja.'
'Ik zou daar best eens bij willen zijn.'
Dat kan best wat mij betreft. Maar ik moet het wel eerst aan haar vragen. Ze is niet bepaald een liefhebster van mannen, bracht ik met moeite uit. Mijn borsten werden geplet door zijn zware gewicht.
'Hè ja vraag het. Ik ben wel nieuwsgierig. Misschien word ik wel jaloers als je je door haar laat kussen.'
'Als dat zo is kunnen we beter niet trouwen, Bob.'
'Ik moet het eerst zien,' zei hij en kwam klaar met een paar diepe pompbewegingen.. Hij haalde zijn snikkel uit me en stond van bed op. Het was al laat. Hij vertrok. Ik bleef wat liggen lezen en bevredigde me met mijn hand.

Die ochtend daarop kwam Ellis. We waren al jaren intiem met elkaar. We kenden elk plooitje en elk haartje van elkaars borsten. Ze was erg knap en aardig. We stonden tegenover elkaar. Ik begon haar uit te kleden.
'Wat ben je toch een schat,' zei ze. 'Ik vind het zo heerlijk als je aan me zit te knoeien.'

Ik maakte de sluiting van haar bustehouder los en bukte me wat om aan haar roze tepels te zuigen. Ze aaide over mijn naakte rug en kneedde zacht mijn borsten. Ik vroeg wat zij van Bob vond en of hij ons wel mocht zien als we elkaar zo aflikten. Ze had er niet veel zin in.
'Ik moet er even over nadenken,' zei ze ontwijkend. 'Laten we voor de spiegel gaan staan.'
We deden een paar stappen naar de andere muur. Ik keek hoe ik in spiegelbeeld haar blauwe slipje van haar dijen liet glijden. Ze had zo'n schattig gleufje. Haar haartjes waren veel korter, krulleriger en donkerder dan bij mij. Ik had helemaal niets aan, kwam zó uit mijn bed. Ik droeg nooit een pyjama of andere flauwekul. Ik pakte haar stevig in haar troel en liet geen oog af van de twee meisjes in de spiegel.
'We kunnen het toch eens proberen met Bob erbij? ' zei ik.
'Ach nee... die jongen erbij... Geef mij maar 'n lekkere meid. Jou bijvoorbeeld... wat een kontje heb je toch,' hijgde ze in mijn billen knijpend. Ze gleed met haar hand van achteren tussen mijn spleet. Ik merkte met een rilling dat haar duim zich in mijn schede perste. Ze duwde me zacht voorover. Ze liet me diep bukken. Nog steeds met haar duim in mijn vagina hurkte ze achter me en likte mijn anus. Ik stond daar met mijn handen op mijn knieën gesteund en volgde in gedachte haar warme tong. Ik vroeg weer of Bob er eens bij mocht zijn en ik haalde haar over om hem als toeschouwer te aksepteren. Ze stemde tenslotte toe als hij haar maar nóóit zou aanraken.
Want,' zei ze, 'ik ben niet erg gesteld op jongens.'
Goed: handen thuis. Dat zal ik hem laten beloven! '
'Wat ben je toch altijd vochtig,' mummelde ze aan mijn schaamlippen lebberend.

Na een tijdje stonden we weer rechtop. We streelden elkaars borsten en liepen gearmd naar mijn bed. Ik ging op de rand zitten en zij ging op mijn schoot zitten. Ze opende sensueel haar dijen en ik nam haar tepel in mijn mond. Ik gleed met mijn vingers in haar pruim en streelde de binnenkant. Een poosje later kwam ze klaar en haar tepel schoot uit mijn mond door haar gehijg. Daarna ging ze op haar rug liggen en knielde ik boven haar met mijn doos tegen haar mond. Ze zoog mijn kittelaar en mijn vagina. Ik keek naar haar hand die over haar eigen klitoris wreef... 's Avonds wandelden Bob en ik naar Ellis. We dronken konjak. Ik zat naast haar op de bank. Ik kuste haar op

de mond. Ik werd al week bij het voelen van haar tongetje tegen het mijne. Ik trok haar bloesje uit, deed haar rits los en schoof haar sluiting van haar behaatje los. Ze, krabde onder haar naakte borsten daar waar het elastiek had gezeten. Bob zat zwijgend tegenover ons. 'Ben ik alleen naakt? ' vroeg Ellis. 'En jullie niet? '
Ik dronk mijn konjak. Het gaf me warmte in mijn maagstreek.
'We zijn toch geen vreemden voor elkaar,' zei ik. 'Bob vooruit kom uit je pak, bloot is lekker.'
Hij lachte een beetje stuurs en deed niets. Ellis begon me deskundig uit te kleden. We gingen stevig tegen elkaar aan zitten, hevig kussend en strelend. Mijn hand gleed tussen haar benen en mijn wijsvinger gleed door tot in haar holte. Ik masseerde mijn klitoris intussen met mijn duim. Ze kon ook goed bij mijn klitoris die vrij hoog tussen mijn schaamlippen zit. We streelden elkaar. Haar dijen gingen nog meer open. Bob tegenover ons keek geboeid toe. Na een tijdje zo met elkaar bezig te zijn kwam mijn hoogtepunt. Even later kreeg Ellis haar orgasme tot Bobs grote voldoening mag ik wel zeggen. Ik merkte dat Ellis' kittelaar zich niet meteen weer terugtrok, maar erg gezwollen bleef. Ze was heet. We gingen er ontspannen bij zitten, flink naar achteren geleund, tegen elkaar steunend en met onze benen wijd. Bob zat voorover met zijn schouders haast op zijn knieën. Ik zei:
'Zit je zo raar omdat we je stijve paal niet mogen zien? ' Hij kreeg een kleur en grinnikte wat. Hij keek beurtelings van mijn spleet naar die van Ellis. We dronken ons glas leeg en Ellis stond op om ze opnieuw te vullen. Ik omklemde haar borsten en kringelde met mijn wijsvinger rond haar tepels, die snel opstijfden. Ze keek ernaar. Bobs blik ging naar haar borsten. Na een poosje deed ze haar hand tussen mijn dijen. Ik lag er lui bij. Ze streelde onophoudelijk tussen mijn plooien. Toen ging ik met mijn hele hand in haar vagina. We waren elkaar aan het bevredigen. Ik kreeg zo'n orgasme dat het me de adem benam. Ik bleef toch bij haar doorgaan met mijn hand in haar schede zodat zij vlak na mij klaarkwam. Het moest wel een opwindend gezicht zijn voor Bob: twee blote meiden op de bank die hem hun privé-openingen lieten zien en die om de haveklap klaar kwamen met alle uitroepen die daarbij hoorden.
Toch was het geen vertoning die we speciaal voor hem ophingen. Integendeel Ellis interesseerde zich helemaal niet voor hem. Ze had liever gehad dat hij er niet bij was. Alleen om mij een plezier te doen, had ze toegestemd in zijn aanwezigheid. Dit uitkleden, elkaar be-

voelen, vertroetelen en elkaar bevredigen was iets dat we haast iedere dag deden.

Ik wilde haar net van achteren tussen de billen beginnen te likken, toen Bob met verwilderde ogen voor me stond! Hij trok zijn gulp open. Plompverloren liet hij zich op me vallen. Hij maakte enkele onbeheerste neukbewegingen. Zijn bloedhete orgaan wreef op een vreemde manier heen en weer ergens bij mijn navel in de buurt.
'Ben je dronken? Of ben je nou zo oversekst dat je niet eens meer waar je je spuit in moet doen? '
Ellis was weer naast me en lag het tafereel verbaasd te bestuderen.
'Ahhhh....,' kreette Bob en ik voelde zijn warme sperma losbarsten over mijn buik. Hij krabbelde vrij gauw weer overeind en mompelde 'Grote god... dat was de bedoeling niet...'
Hij stond nu voor ons met zijn druipende pieter, die nog lang niet slap werd. Ik schoof wat naar voren en deed zijn onderbroekje op zijn knieën. Met een hand betastte ik voorzichtig zijn ballen vooral aan de achterkant van zijn harige zak. Ik nam zijn paarse eikel in mijn mond en bewoog van onderen met mijn tong zoals hij het altijd het prettigste vond. Hij stond doodstil te genieten, een beetje zwaaiend met zijn hoofd vanwege de konjak. Hij tuurde naar Ellis' schaamdelen. Toen ik dacht dat er weer een nieuwe lading onderweg was hield ik op met mijn mond en ging over op handkracht. Ik rukte nog even verwoed aan zijn penis en ik hield de kop daarbij een beetje scheef in de richting van Ellis. Ik had goed gericht. Uit het spleetje van de eikel vloog de eerste vette klodder door de lucht en belandde op Ellis wang. Dit had ze niet verwacht. Ze voelde aan haar gezicht maar maakte het alleen maar erger want ze wreef het vocht over haar neus en kin. Wat er nog meer uit Bobs buis kwam, viel op haar dijbeen.
'O wat erg,' stotterde Bob die nog nooit eerder seksuele onregelmatigheden had meegemaakt. Hij wilde zijn zaad verwijderen van haar gezicht en dij. Hij nam daarvoor de slip van zijn overhemd. Hij was nogal serieus. Ellis was bijzonder geschokt. Het was ook de eerste keer dat er een klaarkomende jongeheer op haar gericht was. Het duurde een hele lange tijd voordat ze er mee verzoend was dat een man zijn spul in haar gezicht had gespoten.
'Het kwam in mijn,' zei ze met uitdrukking van afschuw.
'In je oog? Leugenaarster. Gewoon een spetje op je wang.' Ik wilde haar niet hardop uitlachen, ik slikte alles in en ik kreeg het geweldig

benauwd. Ik perste mijn lippen op elkaar en zowaar ik proestte het uit. Het bleef bij wat zenuwachtig geginnegap. Ik liet me achterover vallen, zwaaide mijn benen omhoog en haakte met mijn voeten achter Bobs heupen. Louter baldadigheid van me. Ik trok hem naar me toe. Of eigenlijk... hij verloor zijn evenwicht en viel zijwaarts tussen mijn benen, met zijn harde hoog om mijn linkerborst. Hij knikte door zijn knieën, want hij werd gehinderd door de broek om zijn enkels en gleed spartelend naar beneden. Ik duwde hem nog verder omlaag en drukte mijn pruim omhoog. Het resultaat was dat hij met zijn gezicht op mijn schaamlippen lag.
'Kus me,' vroeg ik en hij bemoeide zich eventjes met mijn spleet. Ellis wilde over hem heen haar sigaret in de asbak doven, maar hij kwam net omhoog om op me te gaan liggen. Zodoende botsten we allemaal tegen elkaar en rolden we met zijn drieën over de bank. Het werd een dolle boel met graaiende ledematen, een brandende peuk en veel geschreeuw. We plakten aan elkaar van het sperma. Bob greep Ellis ineens overmoedig in haar kruis. Ze gaf hem een trap onder zijn kaak en gilde:
'Sodemieteren jullie op. Ik kots van jullie viezigheid. Julli naaien maar in je eigen huis, niet hier.'
Hooglopende ruzie! Het was veel te bruut gegaan. Ze was afgeknapt op alles wat man was. We kleedden ons aan en gingen weg. Bob bood zijn ekskuses aan toen we de kamer verlieten.
Later zei ik:
'Ellis, dat gespetter in je gezicht was niet leuk.'
'Nee zeker niet,' zei ze.
'Het hoort ook in je trutje terecht te komen. En dan valt het best mee.'
'Zou je denken? '
'Echt waar. Je komt er niet van klaar. Maar het is toch een aardig gevoel.'
'Ja? '
'Ja werkelijk. Geloof me toch. Ik maak het toch dagelijks mee.'
'Dagelijks? '
'Nou nee niet dagelijks, dat is overdreven. Ik bedoel wekelijks.'
'Zo... Hoe vaak doen jullie het nou eigenlijk samen? '
'Een keer per week, hooguit.'
Je kan gelijk hebben: misschien is het wel eens lekker met een man... af en toe.'

Een paar maanden daarna zaten we met zijn drieën televisie te kijken toen Ellis zowaar zei:
'Ik ben toch wel nieuwgierig, Bob, hoe dat voelt van binnen bij me als je klaarkomt.'
Waarop Bob onmiddellijk aanbood zijn orgasme te demonstreren. Toen ze even later haar dijen spreidde om hem te herbergen was er bij mij geen spoortje van jaloersheid. Ik was alleen maar erg blij dat ik Ellis mocht houden en evengoed met Bob kon trouwen. Ik stak twee vingers diep in haar achterste. Ik zei:
'Blijf nou 's even stil liggen met je pik...'
Hij hield op met pompen. Ik ging heen en weer in haar poepertje. Dit was ook een manier om met mijn vingers onder zijn eikel te strelen. En zij vond het altijd heerlijk als er in haar anus gewroet werd. Zo haalde ik de laatste druppel sperma uit mijn aanstaande echtgenoot.

Het beviel Ellis wel. Onze verhouding duurt nu al enkele jaren. En we zijn nog steeds met zijn drieën. Het probleem is alleen dat Bob liever met haar neukt dan met mij. En zij is zo van zijn spuit gaan houden dat ze geen dag wil overslaan. Gelukkig bevredigt ze mij ook. Ik hoef maar een kik te geven en ze masturbeert me op wel zes verschillende manieren. Toch is het jammer dat Bob mij haast nooit berijdt. Maar ja, je kan niet alles hebben...

Vaseli

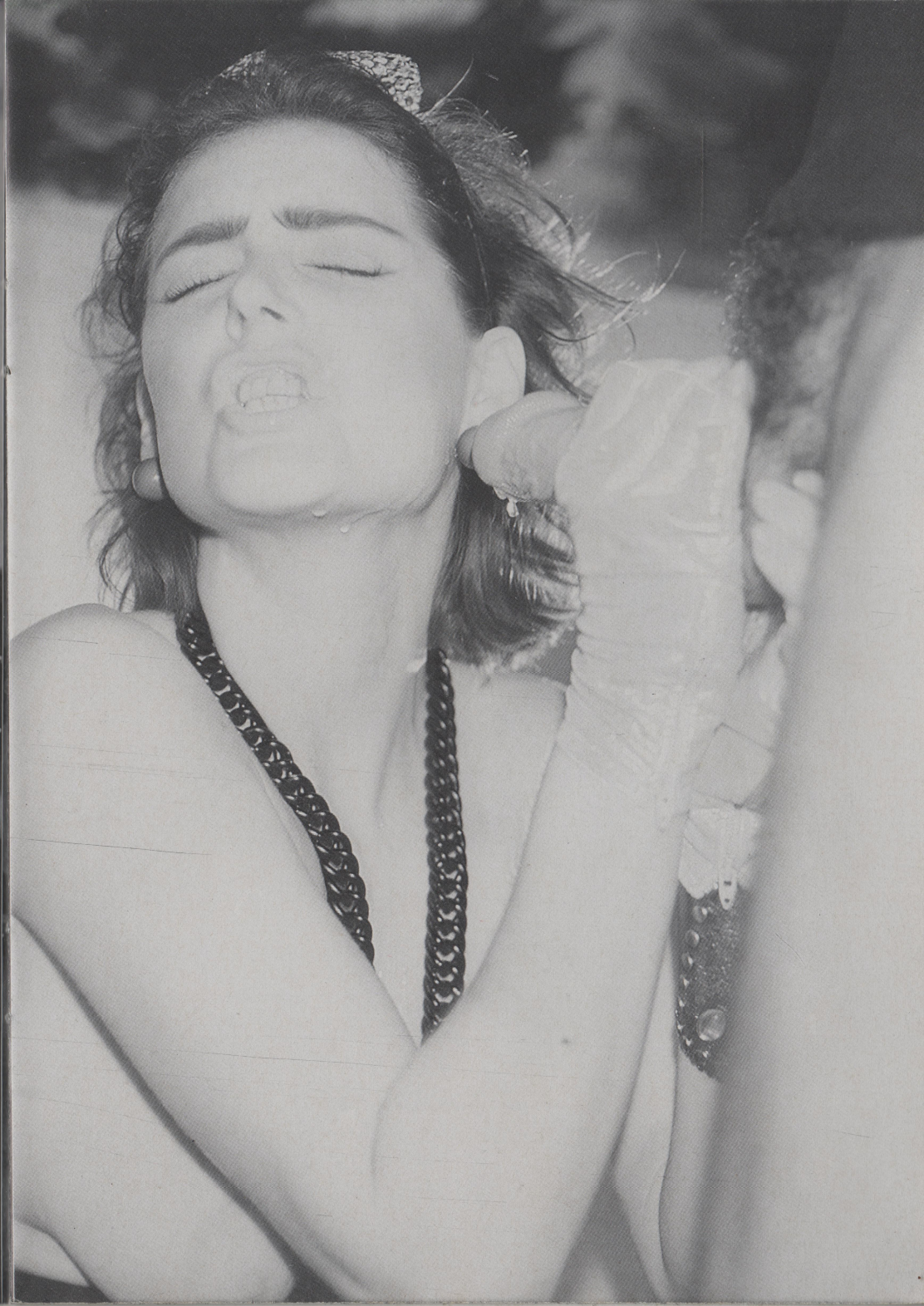

DE DROOM.

Cor van Diepen had een droom. Het was een echte droom en bepaald geen nachtmerrie. Hij droomde dat hij een Romeinse keizer was. Caligula met name. Omringd door zijn hofhouding lag hij op de zachte kussens en sprak danig de wijn aan, die ijverige slaven zich haastten in te schenken.
Vrouwen waren er niet aanwezig, het was een echt mannenfeestje, waarbij volop te eten was en de wijn rijkelijk vloeide.
Gaius Julius Caesar Germanicus, zoals zijn volle naam luidde, liet een grote boer en gaapte. De sterke verhalen begonnen hem te vervelen, het werd tijd dat er eens iets anders gebeurde. Met een nors gezicht klapte hij in zijn handen.
De gesprekken verstomden, de lach bevroor op ieders gezicht, allen keken naar Caligula. Serneca de slaaf kwam haastig aanhollen en bleef eerbiedig voor zijn meester staan.
"Haal Dinia hierheen," beval de keizer.
"Jazeker Caesar," zei de slaaf en hij verdween haastig.
Dinia was de vrouw van de hoofdboekhouder. Een door allen begeerde vrouw van ongekende schoonheid. Haar lichaam was een geschenk van

de goden en geschapen om een man te verleiden en te verwennen. Velen waagden een oogje aan haar en hadden haar in hun bed gewenst, maar Dinia bewaarde al haar charmes voor Marcus Vitellius, haar man.
Even later stond de beeldschone Dinia voor de keizer. Haar lange zwarte haren leken nog zwarter door haar witte kleed, dat haar vormen ekstra tot hun recht deed komen.
"Had Caesar mij geroepen?" vroeg ze met haar fluwelen stem.
De donkere ogen waren neergeslagen.
"Ja, ik heb je nodig, want die kerels hier vervelen me met hun leuterverhalen. Kleed je uit."
Verbaasd keek de vrouw hem aan. Niets in haar ogen verraadde echter wat er in haar omging.
"Heb ik de keizer misschien verkeerd verstaan?" vroeg ze met haar zwoele stem.
"Nee, je hebt me heel goed verstaan," bromde de keizer. "Nogmaals: Kleed je uit!"
Aarzelend maakte Dinia de gesp van haar kleed los en liet dit nog langzamer op de grond zakken. Daaronder droeg ze slechts haar eigen blanke huid, zodat ze nu in al haar prachtige glorie voor de keizer stond.
Er ging een trillende zucht door de hofhouding. Ze hadden geweten dat Dinia knap was, maar zo mooi, hadden ze nooit verwacht. Zelfs de meester- beeldhouwer zou niet in staat zijn zulke opwindende en betoverende vormen te scheppen.
Dinia deed geen pogingen haar charmes te verbergen, want ze wist dat Caesar nu hij uit zijn humeur bleek, haar dat toch zou verbieden. Maar ook de keizer was even verbluft door zoveel vrouwelijke schoonheid. Hij slikte iets weg en had zich toen dadelijk weer onder kontrole.
Met een half geamuseerde, half belangstellende blik keek keizer Caligula naar het zeer vrouwelijke figuurtje voor hem. Haar huid was melkblank en leek wel van het duurste ivoor, glanzend en smetteloos. De flinke, stevige borsten leken te schreeuwen om aangeraakt te worden. De forse romige bollen brachten bij menig lid van de hofhouding een flinke erektie teweeg. De blanke huid was vlak als een plank. De fiere benen welgeschapen en een ware lust voor het oog, om nog maar te zwijgen van de zwartglanzende donzen driehoek. Slechts één man kon zich niet beheersen.
"Allemachtig," fluisterde hij en in dat ene woord was alles omschreven.
Caesar had genoeg van het kijken en besloot over te gaan tot de verdere afwerking van zijn plan.
"Kom hier," wenkte hij de slaaf Serneca. Deze kwam dadelijk voor de

keizer staan. "Kleed je ook uit," beval deze.
In zijn woede kon Caligula vreselijk zijn met zijn straffen. Haastig volgde Serneca het bevel dan ook op. Al spoedig stond ook hij naakt in de kring.
De keizer wachtte even en liet toen met een triomfantelijke lach de bom barsten.
"Neuk die vrouw," zei hij. "Maar denk erom, doe het niet te vlug en laat ons meegenieten. '
Haast verpletterd keken zowel Dinia als Serneca naar de keizer, maar het was duidelijk dat deze geen uitvluchten aksepteerde. Er zat niets anders op dan het bevel op te volgen.
Even vloog er een vurige blos over het fijne gezicht van de vrouw van de hofboekhouder. Toen wierp ze trots het hoofd in de nek en liep op Serneca af.
De arme slaaf aarzelde nog even en keek zijn minnares van die avond bedremmeld aan.
"Het spijt me," fluisterde hij zacht.
"Laat maar, jij kunt er ook niets aan doen," antwoordde ze even zacht.
"Geen gefluister of gepraat," donderde de stem van Caesar. "Denk eraan dat ik alleen geneuk wil zien en niet zo'n klein beetje ook."
"Jazeker Caesar," mompelde Serneca en wijdde al zijn aandacht aan Dinia, die nu als de totale verleiding voor hem stond. Het was alleen jammer dat die verleiding toch niet de vereiste uitwerking op zijn lul gekregen had. Deze hing namelijk als een warrig wurmpje slap naar beneden.
Dinia wist wat haar te doen stond. Caesars wil was wet. Hij had gezegd neuken, dan moest er geneukt worden. Ze liet zich op de grond zakken en zat gehurkt voor Serneca.
Haar hand pakte de lul beet en begon hem langzaam en teder te masseren. Plotseling boog ze haar hoofd, opende haar mond en sabbelde zacht op de eikel. Haar tong flitste naar buiten en streelde zacht de kop van de nu enigszins opkomende lul. Toen opende ze haar mond nog verder en liet het geval naar binnen glijden.
Terwijl haar hand de lul vasthield en een paar vingers de zak streelden, bewoog ze haar warme, vochtige mond langs de paal. Deze kon die aanbiddelijke verleiding niet weerstaan en richtte zich schokkend op.
Serneca kreunde onbewust en sloot zijn ogen. Zijn handen had hij steunzoekend op haar schouders geplaatst.
Steeds weer bewoog Dinia's hoofd langs de nu tot zijn grootste proporties uitgegroeide lul, die zacht glom van haar speeksel.
Caesar klapte in zijn handen.

"Jij slaaf, doe ook eens wat," riep hij met een iets vriendelijker stem.
Serneca liet zich nu ook op de grond zakken en ging zo liggen, dat hij met zijn hoofd bij de zoetgeurende pruim van Dinia kwam. Hij haalde diep adem en stak toen zijn tong uit. Dadelijk had hij de kittelaar te pakken en streelde dit knopje met zijn flitsende tong.
Dinia nam opnieuw zijn lul in haar mond en ging weer verder met haar zuigende likwerk. Ondanks het vreemde van de toestand raakten beiden opgewonden door deze liefkozing. Dinia kronkelde met haar lichaam en duwde haar pruim met alle kracht in zijn gezicht.
Echter ook Serneca merkte dat de hartstocht meer en meer bezit van hem nam. Hij bewoog zijn lichaam op het ritme van de knikkende bewegingen van de beeldschone Dinia, wier mond een ongekend vuur in hem ontstak. Een niet te weerstaan verlangen zweepte hem op zijn keiharde pik zover mogelijk in haar keel te stoppen en daar de bevrediging te zoeken, waar zijn hele lichaam om schreeuwde.
Teleurgesteld zuchtte hij, toen Dinia onverwachts zijn lul liet glippen. Hij haalde zijn tong uit haar vurige kut en keek haar aan. Op haar knikkende aanwijziging draaide hij zich om en richtte zich half op.
Nu zaten ze half tegen, half naast elkaar. Dinia pakte gelukkig zijn lul weer beet en masseerde deze stevig met haar warme hand. Serneca sloeg een arm om hem heen en pakte een van die bekoorlijke borsten beet, waarvan het vlees mals en stevig voelde. Hij kneedde de deinende bol en kneep en streelde de tepel, klein en fijn in de roseachtige tepelhof. Zijn andere hand zocht haar kruis, kneep even in de kut-lippen en duwde ze uiteen om de klitoris op te zoeken, die op hem scheen te wachten.
Haar kut voelde vochtig en warm, en soppende gleed zijn vinger haar hol binnen. In en uit als een miniatuurlul schoot de vinger door haar hete hol. Dan kromde hij zijn vingers weer en streelde de kittelaar.
Dinia kon niet stilzitten en draaide met haar lichaam. Haar ademhaling ging snel en hijgend. Ze klemde haar dijen tegen elkaar, alsof ze bang was dat hij zijn vinger zou terugtrekken.
Met vurig flikkerende ogen zat keizer Caligula naar het opwindende tafereel te kijken. Het elkaar zien opvrijen van die twee naakte lichamen, beiden perfekt van bouw, wond hem bovenmatig op. Zijn keiharde opgezwollen lul stond haast op springen.
Ongegeneerd haalde de keizer zijn keiharde pik tevoorschijn. De eikel was nat van zijn geil. Terwijl zijn ogen onafgewend op het vrijende paar gericht waren, ging de keizer zich zitten aftrekken. Dat bleek voor vele anderen het sein te zijn om Caesars voorbeeld te volgen. Vele handen waren daardoor druk bezig.
Inmiddels was bij Serneca en Dinia de hartstocht tot een hoogtepunt

gestegen. Dinia kon haar schokkende en wippende lichaam haast niet meer in bedwang houden. Serneca was bang dat hij uit elkaar zou springen.
"O man kom op!" gilde ze en liet zich achterover vallen.
Ze spreidde haar benen en toonde de openstaande spleet als een poel van verlangen en hartstocht.
Onmiddellijk kwam ook Serneca in aktie en kroop op haar zachte lichaam dat in kontrast tot de koele blankheid, zacht en warm voelde. Hij vlijde zijn lichaam tussen de zachte en weelderige dijen en legde zijn hoofd op de zachte stevigte van haar boezem.
Zijn gruizige mond zoog zich vast op de bloem van een tepel, die als een fijn rose sieraad boven de bekoorlijke heuvel uitstond. Zijn tong rolde langs het knopje dat hard aanvoelde, terwijl zijn hand de andere borst bewerkte.
Dinia trok haar knieën op en spreidde haar benen. Haar kont werd opgetild en zo kwam haar in brand staande flamoes naar de recht op zijn heerlijke doel gerichte genotsstaaf. In een lange haal dook de lul het harige hol binnen.
Benen en armen omklemden de arme man met zo'n hevige kracht, dat hij even bang was dat ze zijn rug zou breken. In een volkomen saamhorig ritme bewogen beiden hun lichaam, dat nu als een aanvoelde. Met lange, forse halen raasde de hevig gespannen lul door de kokende kut, die om nog meer leek te vragen.
Spoedig werden de bewegingen heftiger, hun lichamen dansten in en om elkaar. Het was een haast dierlijke paring, die beiden een ongekend genot scheen te verschaffen. Maar er waren er meer die aan deze overweldigende neukpartij hun genot ontleenden: De keizer en zijn hofhouding masturbeerden als dollen. De hele paleiszaal van keizer Caligula was veranderd in een woest toneel van masserende handen, met te midden daarvan het neukende paar dat alles om zich heen vergeten scheen te zijn.
Met een woeste schorre kreet joeg Serneca zijn lul tot aan zijn ballen in het romige neukhol. Hij kromde zijn rug, kneep haar tieten haast fijn en spoot in een dringende spetterstroom zijn sperma haar schoot binnen.
Dinia gilde, boog haar lichaam en voelde het hete zaad haar lichaam binnendringen. Ze klauwde haar lange nagels in zijn rug, draaide haar lichaam om de genotbrengende lul en bereikte sidderend haar orgasme.
Met felle rukken spoot de keizer Caligula tegelijkertijd zijn zak leeg op de voor hem liggende kussens. Hijgend leunde hij achterover en keek naar de twee onderdanen, die hem zo'n prachtige avond hadden bezorgd. Caesar klapte in zijn handen...

Verdwaasd keek Cor van Diepen om zich heen. Het duurde even tot hij weer terugkwam in de werkelijkheid en het tot hem doordrong dat hij in een Parijse hotelkamer lag, waar hij de vorige avond nog naar een seksklub was geweest.
Nog half slaperig sloeg hij de dekens terug en merkte dat hij zich tijdens zijn droom had afgetrokken. In het laken zat een forse, kleverige natte plek als onmiskenbaar bewijs van zijn inleving in de rol van Caligula.
Cor schudde het hoofd en zocht op het nachtkastje naar sigaretten. Even later zoog hij met welbehagen de rook naar binnen. Hij keek op zijn horloge: acht uur. Eigenlijk nog te vroeg om op te staan.
Op zijn rug liggend dacht hij na over die vreemde droom, die hem nog zo helder voor de geest stond, alsof hij het in werkelijkheid had meegemaakt. Maar nee, het was toch echt een droom geweest en wel een droom die hem nog lange tijd zou bezighouden.
Hij dacht aan zijn vrouw, die thuis op hem wachtte, met haar stevige tieten en haar altijd klaarstaande kut, die hem al zoveel plezier had gegeven.
In gedachten zag hij haar in bed liggen, naakt zoals gewoonlijk. Bij haar was een vreemde man die zacht haar borsten streelde en met zijn vingers haar klitoris masseerde.
Vreemd, dacht Cor, het leek hem wel op te winden. Nu kroop de denkbeeldige man op Cors vrouw en stootte zijn lul haar lichaam binnen. Een lichaam dat draaide en kronkelde onder die wilde penetratie. Dadelijk wipte de kut op door de ritmiese neukbewegingen.
Het viel nu niet meer te ontkennen: Cors lul richtte zich langzaam op en zwol tot het bekende neukformaat.
'Dus toch,' dacht Cor.
Hij was wat ze noemen een voyeur. Maar op hetzelfde moment kwam hij weer tot bezinning, de vreemde speling van zijn onderbewustzijn was verdwenen. Hij was weer de doodnormale man die hij altijd was geweest: Dol op een lekkere kut, maar toch niet vies van een mooi en opwindend schouwspel dat zijn ogen werd geboden.
"Gelukkig," zuchtte Cor. "Ik ben niets anders dan een ander. Elke man heeft wel iets van een voyeur in zich."
"Pas op, vrouwtje," riep hij uitbundig, en stapte uit zijn bed. "Je Caesar komt eraan om eens heerlijk van zijn vertrouwde kutje te snoepen."

EEN ZONNIGE DAG

's Zomers gingen Tea en Dorie in het weekend altijd naar hun vakantiehuisje in de provincie. Het was een alleraardigst optrekje dat verscholen stond temidden van dichte en hoge struiken aan de rand van het bos. Aangrenzend lagen uitgestrekte akkers en tot ver in de omtrek was er geen teken van menselijk leven. Een heel eind verderop lag de boerderij van de eigenaar van de akkers en het bos, van wie de twee vriendinnen het zomerhuisje elk jaar huurden.

Die zaterdag was het zeer zonnig. Hoog in de lucht zwierden enkele zwaluwen en rondom klonk het gemoedelijke gebrom van bijen en hommels die van korenbloem tot korenbloem zoemden. Op het kleine stukje grasland voor hun huisje hadden Tea en Dorie een groot kleed uitgespreid. Daarop lagen de twee jonge vrouwen even naakt als op de dag van hun

geboorte heerlijk van de felle zon te genieten. Dat deden ze vaak: lekker in hun blootje bruin bakken zonder de angst gestoord te worden door nieuwsgierige toeschouwers. Hun lichamen waren dan ook gebruind van top tot teen, zonder de blanke afscheiding van een beha of broekje.
De vriendinnen kenden elkaar van kantoor waar ze op de boekhoudafdeling werkten. Tea was dertig en Dorie drieëntwintig. Zonodig bemoederde Tea het jongere meisje waar het ging om belangrijke beslissingen. Ze waren nu al sinds drie jaar elkaars hartsvriendinnen en dat uitte zich op velerlei gebied. Ook op dat van liefde. De jonge vrouwen waren ongehuwd en hadden ook geen vaste verkering. Als het zo uitkwam en ze een leuke knul ontmoetten, kwam het er meestal van dat ze met hem naar bed gingen. Maar het werd nooit een vaste relatie. Daarvoor hadden ze elkaar. In feite waren Tea en Dorie biseksueel, want ze genoten evenzeer van de lesbiese liefde als van de seks met een viriele vent.
"Wil je nog wat drinken?" vroeg Tea aan haar vriendin. Ze pakte de fles gekoelde frisdrank uit de mand die naast haar stond. Terwijl ze een beker volschonk, keek ze naar Dorie. Naar haar pittige gezicht met de blonde haren die ze van achteren in een staart had samengebonden. Naar haar kleine borstjes, die niet meer dan twee lichte zwellingen vormden, maar waarop wel een kittig stel speentjes stond temidden van een lichtrose hof. En naar het vlassige driehoekje van dun schaamhaar dat haar venusheuveltje en de appetijtelijke lipjes van haar schede bedekte.
"Geen fris, daar heb ik al genoeg van op," antwoordde Dorie, naar Tea opkijkend. Haar blik gleed over de boezem van haar vriendin die er warempel wel wezen mocht. Twee gaafronde bollen, elk getooid met een donkerbruine hof en een dikke tepel. Ze keek naar de lichtgewelfde buik met het kuiltje van haar navel en daaronder een weelderige bos schaamhaar die als een grote V uitwaaierde over haar onderbuik en doorliep over haar vulva tot tussen haar stevige billen. Tea was donkerharig en ook haar huid was veel sterker gepigmenteerd zodat ze een stuk bruiner was dan Dorie.
"Maar ik heb desondanks wel dorst hoor!" lachte het blonde meisje met een knipoog. "Een dorst die ik alleen bij jou kan lessen!"
"Nou, wat let je, schattebout. . . . Je mag je aan mijn bronnetje laven, graag zelfs!"
Tea knielde bij haar vriendin en tuitte de lippen. Dorie richtte zich half op en beantwoordde de uitnodiging. Ze plantte haar lippen hongerig op Tea's mond en haar tong flitste naar binnen als een slang die schichtig zijn hol inschiet. De meisjes kreunden zacht. De zon scheen fel op hun naakte lijfjes en er tekenden zich de eerste pareltjes zweet op hun huid af. Tea's handen gleden naar Dories kleine tietjes en ze sloot haar vingers er masserend omheen. Onmiddellijk verstijfden de speentjes tot keiharde spitsen die ver uit hun omranding tevoorschijn kwamen.
"Oh, wat ben je hitsig, liefje!" merkte Tea verrukt op. "Ik hoef je maar even te kussen en wat met je memmetjes te spelen, of je bent al zo geil als wat!"

"Moet jij zeggen," pareerde haar vriendin. "Moet je die dikke spenen van jou eens zien. En dan heb ik ze nog niet eens aangeraakt!" Daarop strekte ze de handen ernaar uit. Ze kon de grote globes onmogelijk met haar uitgespreide vingers bedekken. Veel gelegenheid daartoe kreeg ze evenmin, want Tea drukte haar weer op haar rug en kroop in omgekeerde richting bovenop haar. Ze plantte haar knieën aan weerszijden van Dories hoofd en dook met het gezicht tussen de gespreide dijen van het blonde vrouwtje.
"Nu kun je je dorst lessen, liefje!" lachte ze. Dorie sloeg haar armen om Tea's bovenbenen en haar vingers plukten de lippen vlak voor haar ogen open. De dieprose kern van Tea's schede glinsterde in het felle zonlicht. Ze keek verrukt vaar de stijve kittelaar en naar de natte binnenste schaamlippen. Toen stak ze de tong zo ver mogelijk uit en begon te likken. Aan de grote en de kleine lippen, aan de klitoris, aan het diep verborgen piesgaatje, en zo goed als het ging aan de vaginawand die ze kon beroeren toen ze haar tong ver in Tea's vulva stak.
"Is er genoeg om je te verzadigen?" informeerde Tea. Er kwam geen antwoord, alleen het overduidelijke geluid van Dories likkende tong en haar smakkende lippen. Tea schokte haar onderlichaam op en neer. Veel gelegenheid kreeg ze daar niet voor omdat Dorie haar bovenbenen zo strak omkneld hield. Maar ze moest uiting geven aan de verrukkelijke sensatie die ze ervoer en die haar buik in vuur en vlam zette en ervoor zorgde dat zich een aanhoudende stroom liefdesvocht uit haar vagina losmaakte. Ze opende op haar beurt de lustgrot van haar vriendin en haar vingertoppen streelden het piepkleine kitteltje dat hoog tussen de glinsterend natte lipjes verborgen lag. Even later nam haar tong die funktie over en daalden haar vingers af in de kloof tussen Dories veerkrachtige billetjes. Ze speurde met haar wijsvinger naar het toegeknepen aarsje en aarzelde niet er millimeter voor millimeter in binnen te dringen, tot duidelijk hoorbaar genot van Dorie. Tea wist maar al te goed hoe fijn haar vriendin het vond om anaal gestreeld te worden. Net als zijzelf trouwens. En het feit dat Dorie haar poepertje zo krampachtig om de binnenschuivende vinger samentrok was geen teken van pijn, maar was bedoeld om een maksimale prikkeling in haar kontje op te wekken.
"Oooooooh, wat zalig!" knorde Dorie. "Beweeg je vinger langzaam in en uit! Maak me geil. Zal ik het bij jou ook doen?" Daar had Tea wel oren naar en dat gaf ze te kennen. Het volgende ogenblik penetreerde Dorie met haar middelvinger het rektale roosje van haar oudere vriendin. Het kostte haar geen enkele moeite om tot aan het laatste kootje binnen te dringen. Hoe vaak hadden ze iets dergelijks immers al gedaan? Hun poepertjes waren wel het een en ander gewend!
Likkend en zuigend, kittelaars en kontjes vingerend, bestegen de meisjes de berg der wellust en het zag ernaar uit dat ze de top ervan spoedig zouden bereiken. Hun lichamen waren inmiddels bedekt met een waas van transpiratie en op enkele plaatsen kronkelde een stroompje zweet omlaag.

Hun genietend gekreun werd steeds onregelmatiger en de dans van hun lijfjes met de minuut onbeheerster.
"Jaaaaa, daar komt het!" riep Dorie uitgelaten toen ze voelde hoe een vloedgolf van geil in haar vagina losbrak en zich over Tea's likkende tong uitstortte.
"Ik ook. . . .oeiiii, wat ga je diep met je vingerrrrr. . . .jaaaa!" Kermend van genot bereikte Tea haar hoogtepunt. Nu kon Dorie écht haar dorst lessen, zich haast verslikken in de overvloedigheid van Tea's orgasme.

Doordat ze zo verwikkeld waren in hun amoureuze eskapades, merkten de vriendinnen niet dat drie jongemannen over het smalle kronkelpad door het akkerland naderbij waren gekomen. Op het moment dat Tea en Doris het verlossende hoogtepunt beleefden, hield het drietal op nog geen tien meter afstand halt. Doodstil en gebiologeerd staarden ze naar de twee intiem verstrengelde vrouwen. Ze keken elkaar sprakeloos aan met een blik die boekdelen sprak.
"Zullen we?" vroeg een van hen aan de anderen. Die knikten instemmend. Geruisloos trokken ze hun kleren uit. Naakt gingen ze weer netjes naast elkaar staan, hun penissen in verschillende graden van verstijving vooruit. Toen kuchten ze nadrukkelijk om de aandacht van de meisjes te trekken.
"Verrek!" riep Tea uit. Het volgende moment barstte ze in een schaterlach uit.
"Wat zullen we nou hebben?" stamelde Dorie, de naakte knapen ongelovig aankijkend. "Wat komen jullie hier doen?" Haar blik hechtte zich broeierig aan de geslachten van de jongens.
"Jullie opzoeken en eens kijken hoe je je ver van de bewoonde wereld vermaakt!" lachten de drie.
"Wat enig!" Tea ging overeind zitten en maakte een uitnodigend gebaar. "Kom erbij zitten."
"Hoe wisten jullie dat we hier waren?" wilde Dorie weten.
"We hebben op kantoor navraag gedaan. Nou, toen zijn we in de auto gestapt en op zoek gegaan. Met sukses!"
Ralf, Dirk en Kastor waren kollega's van de twee vriendinnen. Ze leefden op vriendschappelijke voet met de meisjes en hadden al vaker een bezoek aan elkaar gebracht, maar nog nooit bij het zomerhuisje. Ralf was de jongste. Hij was achttien, een blonde krullekop met een gespierd lijf en een erektie die eigenlijk veel te groot was voor zijn leeftijd. Hij ging naast Tea zitten en gaf haar een welkomstkusje. De dertigjarige vrouw beantwoordde zijn zoen zonder gêne en streelde even door zijn krullende haar.
"Zo stoot!" grinnikte ze. "Dat had je niet verwacht hè, dat wij hier in ons nakie zouden liggen." De jongen schudde van nee. "Maar ik had weer niet gedacht dat jullie je in je blootje aan ons zouden presenteren!" Ze keek naar zijn fallus die kaarsrecht uit zijn onderbuik omhoog torende. De voorhuid was helemaal teruggeschoven en zijn eikel ving vlammend de zonnestralen op. Het zien van zijn stijve geslacht deed haar kut jeuken.

Ondanks het feit dat ze zojuist nog met Dorie had liggen vrijen, voelde ze de wellust weer in zich opstijgen en het stond voor haar vast dat ze ter bevrediging daarvan de knuppel van Ralf op de proef zou gaan stellen. Inmiddels waren Dirk en Kastor vlak naast Dorie gaan zitten. Dirk was een eenentwintigjarige en Kastor drie jaar ouder. Beide jongemannen hadden donker haar, innemende gezichten en door de zon gebruinde lijven. Als je niet beter wist zou je denken dat het broers waren van elkaar. Ook hun penissen waren vrijwel identiek: polsdik met kronkelende aderen vlak onder de huid, een brede eikel van boven en een donker behaarde balzak van onder. Dorie keek goedkeurend naar wat de knapen tussen hun benen hadden.

"Krijg ik geen zoentje?" vroeg ze gemaakt verongelijkt.

"Je kunt er net zoveel krijgen als je wilt!" De knapen schoven dichter naar Dorie toe, zodat hun heupen elkaar raakten, Dirk ter rechter en Kastor ter linker zijde. Ieder drukte een kus op Dories gloeiende wangen en ze legden vertrouwelijk hun hand op de dijen van het meisje.

"Zo goed?" vroeg Kastor.

"Hm, wat dunnetjes. . . .kan het niet wat spontaner en met wat meer overtuiging?" Ze stuurde er op aan dat de twee een lekker potje met haar zouden gaan vrijen, want dat was nou net waar ze behoefte aan had. Eens lekker vozen met die twee stoere knullen!

"Bedoel je zoiets?" fluisterde Dirk. Zijn ene hand gleed over haar rechter dij omhoog naar haar kutje, zijn andere hand nam haar rechter tiet in bezit en zijn mond sloot zich met een wilde tongzoen over de droge lippen.

"Jaaa, dat lijkt er meer op!" kon Dorie nog juist uitbrengen voordat Kastor het van zijn vriend overnam. Hij streelde de binnenkant van haar linkerdij, vergreep zich aan haar linker borst en eksploreerde met zijn tong haar mondholte. Het meisje kreunde hartstochtelijk. Ze liet zich achterover op haar rug vallen. Haar dijen ontsloten zich uitnodigend en ze keek met een zwoele blik van de een naar de ander.

"Kom op, geile beren van me, geef 'm van rotjeknol!" Ze moest zelf het hardst lachen om haar woorden. Maar Dirk en Kastor begrepen wat er van hen verlangd werd en schroomden niet dat begrip te tonen door hun daden. Ze strekten zich aan weerskanten van Dorie uit en begonnen haar gelijktijdig opnieuw met natte zoenen te overdekken. Dirk konsentreerde de aktiviteit van zijn handen op haar kleine tietjes, terwijl Kastor haar buik, toen haar venusheuvel en tenslotte haar kutje begon te strelen.

"Hmmm, wat doen jullie 't fijn," knorde Dorie tevreden. Ze strekte de handen uit naar de buiken van de knapen, kietelde hun navel en kraste met haar scherpe nagels omlaag tot haar vingertoppen in kontakt kwamen met hun eikels.

"Oei, wat voel ik daar?" riep ze uit alsof ze niet donders goed wist wat ze daar voelde. Ze omsloot elke eikel met haar vingertoppen en drukte haar nagels diep in de geul vlak onder de brede kop. De jongens kermden van genot. Uit iedere eikelspleet siepelde het eerste vocht tevoorschijn. Het

maakte Dories vingers kleverig. Ze omsloot de palen met haar handen en begon in gestaag tempo te trekken. Daardoor gulpte iedere keer dat haar vuist knijpend omhoog ging een nieuwe druppel glazig sap uit het sneetje naar buiten. Tenslotte overdekte het gelei-achtige vocht de stammen van onder tot boven en waren ook Dories vingers er overvloedig mee bedekt.
"Gaan jullie eens op je zij liggen, naar mij toegekeerd," beval ze. De jongens deden wat van hen verwacht werd. Daardoor kreeg het meisje de gelegenheid haar hand via hun heupen naar hun billen te verplaatsten. Haar kleverige hand streelde de harde bollen zo ver als ze erbij kon. Ze strekte tenslotte haar armen tot het uiterste om met haar vingers door de bilgeulen van de knapen te aaien. Dirk en Kastor gromden genietend en ieder liet een opgewonden kreet horen toen Dorie hun anus vond. Haar vingers waren glibberig genoeg om het mogelijk te maken zonder moeite met de middelvinger in hun rektum door te dringen. De vrienden schokten onbeheerst de heupen vooruit, zodat hun keiharde pikken tegen Dorie opkletsten.
"Daar worden jullie geil van hè? Stiertjes van me!" grinnikte ze met onverholen plezier. "Oei, wat zijn die stoters van jullie hard!"
"Je bent een hete teef," grauwde Dirk met een van wellust verwrongen stem.
"Oooh, wat steek je je vinger diep in mijn kont!" murmelde Kastor ontdaan
"Vlug, jij hier en jij daar," sprak Dorie tegen het tweetal. Ze gebaarde Dirk voorover liggend op zijn buik tussen haar opgetrokken benen, zijn hoofd in haar kruis. Kastor wenkte ze geknield boven haar hoofd, zijn knieën aan weerszijden van haar schouders.
"Lik me klaar!" gebood ze Dirk. "Hoe sneller hoe beter!" Daarna trok ze Kastors lul omlaag, opende de mond en hapte toe, de eikel onwrikbaar tussen de lippen. Ze greep zijn testikels vast en kneep er hard in. Ze zoog op de kleffe eikel met een overgave die duidelijk maakte hoe hitsig ze was. Ondertussen had Tea haar jonge vriend Ralf in haar armen getrokken. Ze stuwde de grote tieten hoerig tegen zijn borst en drukte de onderbuik krachtig tegen zijn imponerende lul aan.
"Je boft, weet je dat?" fluisterde ze tussen twee natte zoenen door.
"Waarom?" vroeg Ralf belangstellend.
"Omdat ik geil op jonge jongens met een harde pik en lekker veel kracht in hun lijf."
"Dan bof jij ook!" grinnikte de knaap.
"Hoezo?"
"Omdat ik niets liever doe dan naaien met oudere vrouwen die zich in hun grote tieten laten knijpen en erom smeken hun druipnatte snee gevuld te krijgen met een stijve jongenslul!" Ze moesten allebei hartelijk lachen om hun dwaze praat. Maar hun lachen ging over in een zacht gekreun op het moment dat Tea zich over haar minnaar heen boog, zijn pik in haar mond stak en hem op ongeëvenaarde wijze begon te pijpen. Haar lippen schoven in flitsend tempo langs de bovenste helft van de ribbelige stam. Haar

vingers omsloten de onderste helft en melkten hem in hetzelfde tempo. Ralf bracht zijn handen naar Tea's rug en streelde langs haar ruggegraat tot hij bij haar bips kwam. Hij aaide de massieve heuvels en daalde verder omlaag tot tussen haar benen, om het sidderende kutje van de oudere vrouw eens goed onder handen te nemen. Hij plukte de schaamlippen open en tastte naar het genotsknobbeltje. Zodra hij het beroerde, beet Tea ongenadig in zijn lul.
"Hé, hij moet nog langer mee dan vandaag!" mopperde hij met een pijnlijk gezicht.
"Sorry, schatje, ik zal het niet meer doen.... ik zal er allen nog maar op sabbelen!" Haar speeksel maakte zijn leuter drijfnat. Ze probeerde hem zo ver mogelijk naar binnen te steken, tot diep achter in haar keel. Ze slokte zo driekwart ervan op.
"Nou heb ik genoeg gelikt," sprak Dirk op nog geen halve meter afstand. "Ik krijg er een lamme tong van. Ik weet wat beters!" Hij ging op de plaats van Dorie liggen, op zijn rug, en pakte het meisje bij haar heupen beet. Als een veertje tilde hij haar in schrijlingse zit op zijn schoot. Dorie omvatte zijn roede en richtte die op haar schedemond. De knaap liet haar omlaag zakken en vanzelf drong zijn lid haar neuktunnel binnen. In één keer, tot haar liezen zijn stramme kloten platdrukten.
"Verdomme, wat is je kut heet! En wat knijp je hem zalig om mijn tampeloeris samen!"
Het lijkt wel of hij doordringt tot aan mijn keel!" snikte het meisje.
"Nee, daar moet je die van Kastor voor gebruiken," stelde Dirk voor. "Vooruit jôh, steek je leuter in haar bekkie en ram haar wangen vol!" Kastor stelde zich terzijde van het meisje op, dat door Dirk ondersteund rechtop zat. Hij vatte haar hoofd tussen zijn handen en schokte zijn onderlijf vooruit. Dorie had nog maar net de mond open, of zijn lul zat er al voor de helft in. Of het meisje wilde of niet (en ze wilde maar al te graag) pompte hij zijn knoert tot ver achter in haar keel. Hij trok terug en stak opnieuw schuin toe, tussen de kiezen door tegen haar linker wang. Daarna deed hij hetzelfde de andere kant op. Beurtelings stonden Dories wangen bol doordat zijn eikel er krachtig tegenaan stootte. Ze haalde snuivend adem door haar neus en kon geen kant op met haar hoofd omdat Kastor dat tussen zijn sterke handen geklemd hield. Ze wipte in snel tempo op en neer, kracht zettend met haar benen. Iedere keer sopte de lul van Dirk haar kutsnee binnen en weken haar lippen wijd uiteen.
"Op z'n hondjes?" stelde Ralf voor. Tea stemde er graag in toe. Ze ging op handen en knieën voorover, stak haar bips smekend achteruit en ontving de knaap met een zucht van genot. Ralf liet zich over haar rug neerzakken en omklemde van voren haar deinende memmen. Hij bereed haar zoals een reu een teef naait. Net zo hard en ongedurig en met dezelfde flitsende stootbewegingen. Luttele sekonden later spoot hij zich grommend in haar leeg. Tea kwam vrijwel gelijktijdig tot een zinderende klimaks.
Naast hen wipte Dorie nog steeds op en neer, daarbij geholpen door Dirk

die zijn handen onder haar billen hield en haar optilde en liet zakken. Kastor stond in spreidstand naast haar, de onderbuik vooruit en zijn knots in haar mond.
"Jaaa, let op, het gaat komen!" kreunde hij. Dorie hield haar hoofd stil, sloot de lippen om de geul achter zijn eikel en wachtte gespannen af. Vlak daarop voelde ze de hete klodders in haar mond schieten, tegen het gehemelte. En diep in haar keel. Ze bleef zuigen tot de laatste druppel was verschoten. Meteen daarop echter herhaalde zich de procedure, maar nu in haar seksmond. Met een luide kreet spoot Dirk de inhoud van zijn balzak in haar buik en vulde hij haar vagina met zijn gloeiende ontlading. Toen kon het meisje niet langer weerstand bieden aan de klimaks die in haar onderlijf aanzwol. Jammerend van genot bereikte ze haar hoogtepunt. Haar liefdesvocht vermengde zich met Dirk's zaad, waarna het traag uit haar schede en langs zijn testikels omlaag vloeide....

Nadat ze wat gedronken hadden en op hun gemak een sigaret hadden gerookt, kwamen ze weer op verhaal. Ze lieten de zon op hun naakte lichamen branden en lagen gezellig keuvelend naast elkaar op het kleed. De geur van het akkerland en het gezoem van nijvere insekten waaierde over hen heen. Het was alsof heel de wereld van hen was en ze voor eeuwig zo onbekommerd konden blijven liggen, in het besef dat het leven goed was. Hun passiviteit duurde echter niet zo lang. Er was nauwelijks een uur voorbij gegaan, of ze kregen opnieuw zin. De hete zon deed hun bloed weer sneller stromen en wakkerde het liefdesvuur aan.
Dorie en Ralf begonnen ermee. De jonge knaap kietelde het meisje met een grasspriet en dat werd van kwaad tot erger. Onder belangstelling van de anderen lagen ze even later in omgekeerde richting op elkaar. Dorie met haar schoot op Ralfs gezicht en met zijn penis in haar mond. Terwijl Ralf aan haar kittelaar likte, prikte hij zijn wijsvinger ongegeneerd in haar anus. Dorie, die zich niet wilde laten kennen, deed hetzelfde bij hem.
Het aanschouwen van zoveel passie leidde ertoe dat de andere drie ook tot aktie overgingen. Dirk knielde naast Dorie neer en bood haar zijn slappe piemel aan.
"Zou je hem weer stijf kunnen krijgen?" vroeg hij. Het meisje was maar wat graag bereid het te proberen. Ze zoog zijn worstje naar binnen en sabbelde er verwoed op. Het duurde niet lang of Dirks penis zwol zozeer op dat ze hem nauwelijks in haar mond kon houden. Daarbij vergat ze evenwel niet om Ralf, die haar kutje met zijn tong bewerkte, aangenaam bezig te houden. Haar hand schoof als een koker om zijn pik op en neer en zo bezorgde ze hem de meest verrukkelijke sensaties.
Tea lag naast dit drietal op haar rug en begon zichzelf te vingeren. Haar benen lagen wijd uiteen en haar rose vrucht glinsterde onder haar massieve vingers.
"Wat zou je ervan zeggen?" stelde Kastor voor. Hij knielde bij haar hoofd neer en drukte zijn halfstijve lid omlaag in de hoop dat zij erop zou zuigen.

Tea was er de vrouw niet naar om hem teleur te stellen. Zoals een kind op een lollie zuigt, zo sabbelde zij aan zijn staaf die zich met schokjes verhardde.
"Wie wil in mijn kontje naaien?" vroeg ze plotseling. "Het liefst degene die de dunste heeft, althans om mee te beginnen en me er weer even aan te laten wennen." Op grond van die woorden bood Ralf zich aan. Hij had de dunste (maar wat was dun bij zulke fors geschapen knullen?) en vond het een geweldig idee om Tea anaal te neuken. Ze vormden een nieuwe opstelling: Dirk op zijn rug, Dorie in hurkzit en wijdbeens boven zijn hoofd, Tea voorover geknield boven Dirks benen met zijn penis in haar mond, en Ralf over haar heen hangend, zijn lul voorzichtig in haar rektum invoerend. Ter kompletering van het tafereel ging Kastor voor Dorie staan opdat ze zijn lul met haar handen en haar lippen kon bewerken.
Er werd gestoten, gekreund, gegeild. Ze hitsten elkaar op door zoveel mogelijk naar elkaars gevoelige plekken te grijpen. Ralf beleefde de beste momenten van zijn leven: hij mocht zich na enige voorbereidende stootjes helemaal in Tea's poepgat begraven. De vrouw trok haar sluitspier krampachtig om zijn wortel samen en hield hem diep in zich gevangen. De hitte van haar endeldarm verschroeide de kloppende lul en wekte gevoelens op in de jonge knaap die hij nog niet eerder had gekend. Zijn schaamhaar kietelde Tea's billen en zijn kloten schuurden het perineum tussen haar anus en vulva. Tea zoog verwoed op de knots van Dirk en kneep hard in zijn testikels. Iedere keer als Ralf in haar achterste binnendrong, moest Dirk het ontgelden omdat Tea een uitlaat moest geven aan haar genot. Ze beet dan in zijn stam en vermorzelde bijna zijn ballen. Dat leidde er weer toe dat Dorie niet bepaald zachtzinnig door Dirk werd gebeft. Zijn tanden raspten over haar kittelaar en herhaaldelijk beet hij in haar schaamlippen. Het meisje uitte haar gevoelens van wellust en pijn op haar beurt door Kastor te pijpen op een wijze die er alle schijn van had dat het haar te doen was hem te ontmannen.
"Schuif met me mee naar voren, Ralf," gebood Tea even later. Ze wilde Dirks lul nu in haar schede hebben, om zodoende al haar gaatjes opgevuld te krijgen. Ralf klemde zich aan haar vast en kroop mee vooruit, totdat Tea's vagina ter hoogte van Dirks erektie was. De vrouw zakte omlaag tot haar schaamlippen in kontakt kwamen met de natte eikel van Dirk.
"Schuif hem erin!" kommandeerde ze. "Ik wil wel eens voelen wie de langste heeft en wie hem er 't diepst in kan schuiven!" Dorie kroop bij Dirks hoofd vandaan en haastte zich naar achteren om hem te assisteren bij het inbrengen van zijn roede. Met één hand stuurde ze zijn lid, met de andere hield ze Tea's vulva wijd open. Ze genoot van de aanblik der twee lullen die vlak bij elkaar in Tea's onderlijf staken. Toen greep Kastor haar beet en drukte haar achterover op Ralfs rug. Haar billen rustten op die van Ralf. Hij trok ze vaneen en lubriceerde haar aarsje. Toen drong hij tegen haar op en boorde zijn lat genadeloos in haar achterwerk, om haar vervolgens als een wilde stier te berijden. Zo vormden ze één kluwen van

armen en benen, van zwetende lijven waarin de wellust hoogtij vierde. Ze schokten en pompten en sidderden en kermden. Totdat er drie lullen gelijktijdig begonnen te spuiten....

Sindsdien kwamen Ralf, Dirk en Kastor in het weekend vaker op bezoek. En alleen de natuur was getuige van wat zich op het veldje voor het huisje afspeelde....

DRIE NEDERLANDSE ECHTPAREN VOOR DE EERSTE KEER, TOT IN DETAIL, OP VIDEO.

In hun Hilversumse flatwoning laat de blonde Natasja (23) na een gezamelijke love-scene uitdagend zi

Dan over naar R Joan. Zij woning in) laat zijn film geen en dans- kenning, van hen heester.

DE EERSTE TUK-VIDEO IS VERKRIJGBAAR. SPECIALE PRIJS VOOR ABONNEES HFL. 99,50, INCLUSIEF VERZENDKOSTEN. NIET-ABONNEES SPAREN 3 ZEGELS. OP PAGINA 2 IN IEDERE TUK TE VINDEN EN BETALEN DAN OOK HFL. 99,50.
BESTELLEN BIJ: DE VAAR B.V.
POSTBUS 427 - 3300 AK DORDRECHT,
OF DOOR OVERMAKING VAN HFL. 99,50 OP POSTBANKNUMMER 2443600
t.n.v. DE VAAR B.V. - DORDRECHT
o.v.v. TW 108

Terwijl Marcel (30) toekijkt probeert het kutje van Christine (22) een grote staande kunstlul te bevatten. Dat lukt maar nauwelijks. Mooie close-up's laten het zien. Het is zaterdagmiddag in Breda, auto's razen voorbij, en 't zonnetje schijnt als het zaad van Marcel op de strakke buik van Christine valt.

Een Paul West Produktie, © 1989, speeltijd: 60 minuten, een uitgave van: DE VAAR B.V. en WEST-VIDEO HOLLAND

PAUL WEST VID

NEDERLANDS GESPROKEN

TUK VIDEO

TUK

DUTCH COUPLES VOLUME
VHS
60 MINUTE
TW-108

DEEL 1

TUK VIDEO

presenteert

NEDERLANDSE ECHTPAREN

NIEUW!

60 minuten KIJK en LUISTER plezier
met Nederlandse Echtparen op

TUK-VIDEO!

Peter & Natasja uit Hilversum

NEDERLANDS GESPROKEN
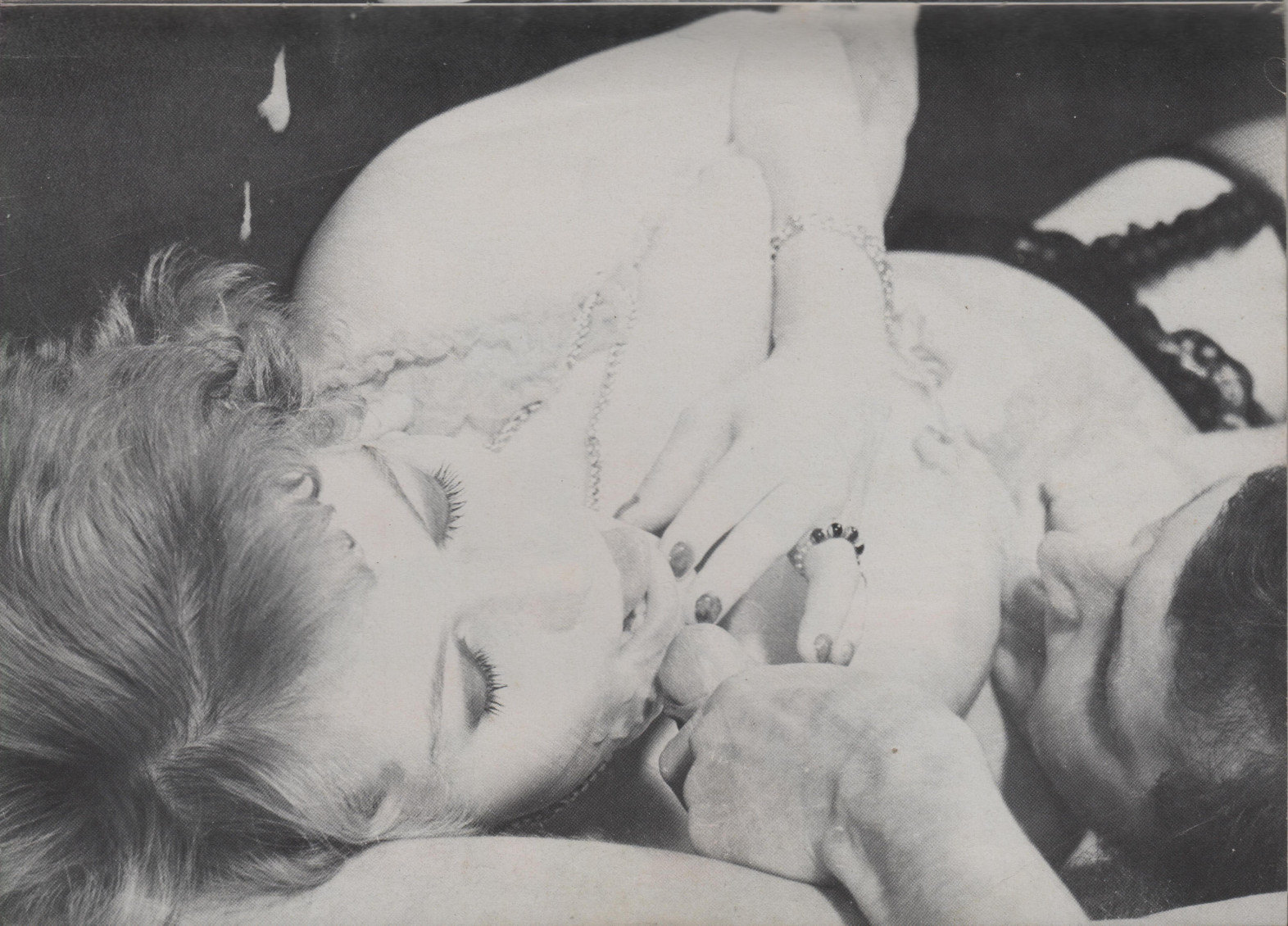
PAUL WEST VIDEO